

contents

2 特集 後期授業開始!修大のイマをレポート withコロナの大学生活

10 修大をふりかえる

12 研究室の扉

Topics

駐日チェコ共和国大使と学長が会談

WEB入試説明会・WEBオープンキャンパスを初実施

14 ひろみらいノベーションスタジオの参加する活動が「2020年度グッドデザイン賞」を受賞
「広島県に本社を置く企業の社長 出身大学」広島修道大学が1位
その他各種上位ランクイン

付録 ランキングに見る広島修道大学

16 Campus News

17 刊行物

18 修大人

19 Circle Information

20 寄附

21 Event Guide

22 Campus Photo Message

「Truth」—そのネーミングの由来—

Since 1972

Truth 真理・真実・真相	大学広報誌のめざすべき、
Rapidly 速く	真理・真実・真相をできるだけ速く、ひろく、しかも思慮深く、誠実に伝えることをモットーとして、ここに「TRUTH」が生まれました。
Universally ひろく	
Thoughtfully 思慮深く	
Honestly 誠実に	

道を修める

「修道」という名は、古典の一つ『中庸』の「天命之謂性 率性之謂道 修道之謂教」(天命を性といふ、性に従ってこれを道といふ、道を修めるこれを教といふ)に由来します。この意味は「人間にはそれぞれの天性がある。天性を伸ばすのが人間の道である。その道をしっかりとしたものにするのが教育である。」という意味に解されます。「地球的視野を持って、地域社会の発展に貢献できる人材の養成」を理念、教育目標として掲げ、その精神をもとに、広島修道大学はさらに未来をめざします。



●表紙:文化局サークル

本学の課外活動公認団体は99団体あり、それぞれ体育局、文化局、書記局、厚生局に分かれて活動しています。そのうち文化局サークルは、音楽、美術、文学、ボランティア、観光や探検など多種多様なサークルが39団体あります。

(前列左) 茶道部 部長 嶋村 実紅さん
(国際コミュニティ学部地域行政学科3年 岡山県立岡山操山高校出身)
「茶道部では、大学祭など年4回のお茶会を開催しています。初心者も大歓迎です!」

(前列右) 書道部 部長 江刺 かな子さん
(人文学部人間関係学科社会学専攻3年 広島県・進徳女子高校出身)
「書道部は現在9名で活動しています。みんなで仲良く書いています!」

(後列) 吹奏楽団 副部長 中村 晃さん
(国際コミュニティ学部地域行政学科3年 山口県立岩国高校出身)
「今年度の吹奏楽団の定期演奏会は来年2月に行う予定です。ぜひお越しください!」

特集 後期授業開始!修大のイマをレポート withコロナの大学生活

- 修大をふりかえる ■研究室の扉 ■Topics ■ランキングに見る広島修道大学 ■Campus News ■刊行物
- 修大人 ■Circle Information ■寄附 ■Event Guide ■Campus Photo Message



特集 後期授業開始! 修大のイマをレポート with コロナの大学生活

前期は一部授業を除き、原則非対面型授業を行っていましたが、後期より、対面授業と非対面型授業を併用して行っています。

新型コロナウイルス感染拡大前とは異なるwithコロナの大学生活、修大のイマをレポートします!

新型コロナウイルス感染症に対する本学の対策・支援についての最新の情報は本学WEBサイトをご覧ください。
また、学生のみなさんは必ず教学システムのお知らせを随時確認してください。

体調管理

検温及び体調管理の徹底

学生は、毎朝自宅で検温を行い、「体調管理表・行動管理表」に記録し携行しています。
また、「厚生労働省公式アプリ:新型コロナウイルス接触確認アプリ(COCCA)」のダウンロードと活用を呼び掛けています。

マスクの着用

通学時やキャンパス内では、マスクを着用しています。ただし、熱中症などの健康被害の恐れが考えられる場合は、屋外で互いに十分な距離(少なくとも2m以上)を保った上、マスクを外すことを可能としています。



マスクを着用して通学する学生たち

体調管理表・行動管理表(一部)

日付	月	日
体温	:	°C
【症状】 該当症状にチェックを入れてください。その他の症状についてはその症状欄に自由に入力してください。	<input type="checkbox"/> 倦怠感 <input type="checkbox"/> 頭痛 <input type="checkbox"/> 咳 <input type="checkbox"/> 呼吸困難 <input type="checkbox"/> 吐き気 <input type="checkbox"/> のどの痛み <input type="checkbox"/> 胃腸症状 <input type="checkbox"/> 味覚・嗅覚異常 <input type="checkbox"/> 同居家族等の体調不良	
	その他症状	
【行動履歴】 いつ・誰と・どこに・どうやって行動したかを記録してください。 (例1) 終日自宅 (例2) 8時30分:自宅から広島修道大学へアストラムラインで登校 9時:1限○○○論を受講 10時40分:アストラムラインで下校		

授業

後期授業は感染防止措置を講じた上で、対面授業と非対面型授業を併用しています。

非対面型授業

非対面型授業とは?

- ・リアルタイムでオンライン授業を行う「同時双方向型授業」
 - ・オンライン上に教材や授業動画をあげ、学生が時間を選ばず学修できる「オンデマンド型授業」
 - ・メール等で提示された課題を行う「課題研究型授業」、「資料提示型授業」
- などの授業を本学では非対面型授業と呼んでいます。

非対面型授業は、「3密」防止のため、自宅での受講としていますが、時間割上、学内で受講する必要がある場合への対応として、一部教室を非対面型授業の受講専用教室として開放しています。



対面授業

対面授業においても、感染症予防のため、「3密」を防止する対策をとったうえで授業を行っています。ここでは、学生のみなさんが、安心して対面授業を受講できるように行っている感染症対策の一例を紹介します。

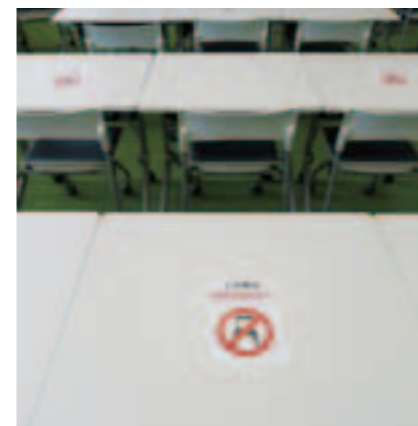

▽距離を保って着席

一定の距離を保って着席できるよう、履修者数を教室の収容定員数の1/2以下となるようにしています。また、着席不可の席を設けています。



▽毎日の清掃と定期的な消毒

毎日の通常清掃に加えて、机や椅子、ドアノブなどを定期的に消毒しています。



▽消毒液の常設

授業前に手指消毒をできるよう、建物の入り口、廊下、教室前などに消毒液を常設しています。

その他、マスク着用の呼びかけや、授業中の換気などを行っています。

「withコロナ」の対面授業や実習はどのように行われているか、様々な方にインタビューを行いました。



教学センター長
古満 伊里先生

- 【教学センター】
- 商学部 082-830-1121
 - 経済科学部 082-830-1304
 - 人文学部 082-830-1122
 - 健康科学部 082-830-1122
 - 法学部 082-830-1123
 - 人間環境学部 082-830-1306
 - 国際コミュニティ学部 082-830-1123
 - 【学生相談室】 082-830-1119

不安なことがあれば 相談してください

後期から対面授業が始まりました。久々に対面する学生たちは活気があり、友だちや教員に会えることが嬉しそうです。感染症対策に関しては、学生たちはしっかりと自分たちで考え、自覚をもって行動しています。

ただ、前期より今までにない授業形式で授業を行っていることで、学生、教職員ともに大きな負担になっていると感じています。教員は、非対面型授業でも学生たちの学びが保証されるよう、工夫した授業を行い、学生の不安にも応じようとしています。

しかし、「withコロナ」の学校生活をまだ十分にはケアできていないと感じています。授業に関して、分からないこと、不安なことがあれば教学センターに連絡してください。また、不安なことや相談にのってもらいたいということがあれば、気軽に学生相談室に相談してください。

授業の様子(一例)

▽心理学応用実習Ⅱ



学生が使用する机には、アクリル板を設置し、飛沫感染予防を行っています。また、換気のために出入口を開放した状態で授業を行っています。

▽英語リスニングⅡ



フェイスシールドを使用し、英語の発音の口の動きが分かるようにしています。飛沫感染予防のために教員と学生の間にはアクリル板を配置しています。

実験・実習

取材授業：健康科学部 応用栄養学実習



感染症対策の徹底

西 真由佳さん(健康科学部健康栄養学科3年 広島県立呉宮原高校出身)

実験・実習の授業では、新型コロナウイルス感染拡大前から実習室に入る前の手洗いや爪などの身支度の衛生チェックをして衛生管理を徹底していました。現在はさらに、フェイスシールドの着用や、試食の際は私語を慎み横並びで行うなどの感染症対策も行っています。

私は将来、栄養教諭を目指しており、栄養士・管理栄養士の資格取得に向けて、7月には広島県内の学校給食センターで臨地実習を行いました。臨地実習先でも感染症対策が、徹底して行われていました。実習に行くことで、現場の栄養教諭(管理栄養士)をはじめ調理員の方々がコロナ禍で衛生管理や子どもたちへの食に関する指導をどのように行っているかを実際に学ぶことができました。

栄養教諭として学校で働くには、栄養士・管理栄養士の免許と栄養教諭免許が必要のため、実習が多く大変だと感じることも多いですが、夢に向かって頑張ります！



実習前の手洗い



フェイスシールドを着用して実習を行っている様子



講義

取材授業：法学部 初年次セミナー(1年次配当科目)



はじめてのキャンパスで嬉しいです

瀬戸 秀二郎さん

(法学部法律学科1年 島根県立松江東高校出身)

非対面型授業には動画を見返すことで授業の復習がしやすいなどのメリットがありました。対面授業で人と関わり合いながら受講できるようになりました。前期はすべての授業が非対面型だったので、後期になって初めて大学に来ました。キャンパスが広いので迷うこともあります。キャンパスの雰囲気を感じることができて嬉しいです。



対面授業で友人ができました！

重政 弥央さん

(法学部法律学科1年 広島県・銀河学院高校出身)

対面授業は先生が教科書には書いていないことも含めて丁寧に説明して下さるのでとても分かりやすいです。また、対面授業のグループ活動を通して友人を作ることもできたので良かったです。前期は学食を利用することができなかったため、これから色々な学食メニューを食べてみたいです。



一定の距離を保った座席配置での授業風景



学生による発表の様子



法学部の初年次セミナーではパソコンやスマートフォンを活用した授業を行っています

教育実習

中等教育実習



ICTを活用した授業を実践

中谷 直樹さん(人文学部教育学科4年 広島県・広島なぎさ高校出身)

8月24日から3週間、母校の中学校に教育実習に行きました。実習の2週間前から、不要な外出は控え、毎朝の検温や手洗い・うがいなどの体調管理に努めました。本来であれば5月に実習に行き、体育祭の時期を一緒に過ごす予定でしたが、実習時期が8月にずれ、生徒と授業以外の関わりが少なくなってしまったのが残念でした。授業以外の関わりを持つため、授業前後の休み時間には、教室で生徒と会話ができるように心がけました。

例年の実習とは異なりますが、ICT*を活用した授業を経験できたのは、良かったと感じています。現場の先生方が活用されている様子を見て、自分でも実践することができ、とても勉強になりました。

コロナ禍において、中学校も大変な中、教育実習を受け入れていただき、大変感謝しています。今回の実習の経験を活かし、将来は学生一人ひとりに寄り添える教師になりたいです。

※ICT…Information and Communication Technology (情報通信技術)



地理の授業で使用したパワーポイントとプリント



施設

キャンパスでは、対面授業のための感染症対策以外にも、学生のみなさん、教職員が安全に過ごせるよう様々な対策を講じています。

窓口対応



ICカードリーダーでの入室記録

入室時には、手指の消毒やICカードリーダーへの入室記録を必須とし、入室者の記録を残すようにしています。窓口には、アクリル板や透明ビニールカーテン等を設置し、飛沫感染防止の対策を行っています。

また、非接触体温計を用意し、必要に応じて検温をできる体制にしています。

図書館では、職員と対面することなく図書の貸出手続を行うことができる、自動貸出機の利用を推奨しています。



図書館での自動貸出機の利用



アクリル板越しの相談

「3密」の回避

学内の「3密」回避の確認・指導を目的として、学内巡回を行っています。



その他



▽建物内の換気
(窓や出入口の開放)



▽トイレに設置している
ハンドドライヤーの使用停止



▽ウォータークーラーの
使用停止 など

学食

各学食共通



(マリオターヴォラ)

▽消毒液の設置

※消毒液は各店舗によって異なります

▽キャッシュトレイの使用



(アルカディア)

▽座席数の制限

(対面での飲食の禁止)

▽机・椅子等の消毒

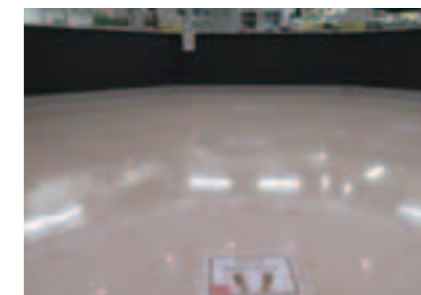

(フォレスト)

▽混雑時の入場制限

▽注文時、会計時の待機列の
案内(距離の確保)

アルカディア

小鉢に入れて提供していた料理も蓋つきの使い捨てカップに入れて提供するようにしました。また、ドレッシングはボトルのものを共有するのではなく、個包装に変更しました。



箸やスプーン、フォークなどを使い捨てに変更しました。

フォレスト



箸やコップなどをセルフサービスで取る方式ではなく、食事と一緒にトレーにのせて提供する形式に変更しました。

パティオ



従来バイキング形式だったパティオは、バイキングではなくテイクアウトのみに変更しました。

リトルマーメイド

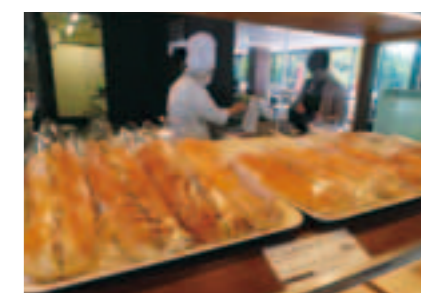

リトルマーメイドのパンは、そのまま陳列するのではなく、個包装での陳列に変更しました。

活動再開したサークルがどのように活動しているのか、学生広報 スタッフが取材しました!

サークル活動

7月13日以降、大学が定めた感染症対策に基づき、各サークルで再開のための実施計画をたて、活動再開を認められたサークルから順次活動を再開しました。

また、春に開催できなかったサークルガイダンスを9月19日に行い、1年生のサークル勧誘も行いました。

関連記事: 17ページ news4

私たちが取材しました!



学生広報スタッフ
(左から)
村上 遥
(国際コミュニティ学部国際政治学科 3年)
佐々木 亜美香
(経済学部経済情報学科 3年)
西原 七海
(商学部商学科 3年)
渡邊 真由美
(商学部商学科 3年)
新田 桜雪
(商学部経営学科 2年)
林 拓海
(法学部法律学科 1年)

ボクシング部

初心者から経験者まで部員でアイデアを出しながらできる練習で鍛えています。



部長: 時光 世那
経済学部現代経済学科2年
(広島県立賀茂高校出身)



感染症が流行する前と比べたら内容の濃い練習ができておらず、春までの試合予定もありませんが、春に行われる中国大学選手権大会に向けて日々練習に励んでいます。規模の大きな試合で団体総合優勝を果たすことが当面の目標です。新型コロナウイルス感染症が収束したら、また合宿や遠征を行いたいです!

感染症対策

- ①対面するリング内では必ずマスクを着用する
- ②個人練習はソーシャルディスタンスを保つ
- ③サンドバックやグローブ等の用具は共用しない 等



軽音楽部

コロナ禍でも練習など工夫して力を合わせて頑張っています!



部長: 上盛 真実
法学部法律学科3年
(大阪府立千里青雲高校出身)



私たちは7月下旬から練習を再開し、現在は週2日活動しています。普段使用している練習室が使えない、授業の空き時間に個人練習ができないなど、以前と勝手が違い大変なことも多いですが、サークル活動ができなかった期間の穴を埋めるため、日々練習に励んでいます。活動自粛期間を経て、部員と会える喜び、音楽ができる喜びを日々噛みしめています。

感染症対策

- ①管楽器担当以外はマスク着用
- ②部員同士の間隔を空け、同一方向を向いて練習
- ③手指のアルコール除菌 等



サッカー部

明るい話題が少ないですが、僕たちが良いニュースを届けられるように頑張ります!応援よろしくお願いします!



左 キャプテン: 池本 ふみや
人文学部教育学科4年
(広島県立広島皆実高校出身)

右 部長: 井口 恵翔
人間環境学部人間環境学科3年
(島根県立大社高校出身)



僕たちは8月開催の天皇杯に向け、7月中旬から活動を再開しました。活動再開前は、サッカー部のSNSグループに練習メニューを載せて、各自で練習に取り組んでいました。専用のスライズボトルの準備や他校との練習試合禁止、毎日の活動実施報告書の提出が大変ですが、全国大会出場を目標に日々練習に励んでいます。

感染症対策

- ①練習前後の手洗い・うがい
- ②1人1つ専用のスライズボトルを用意して回し飲みを禁止
- ③可能な限り接触しない練習メニューの工夫 等



ラクロス部(女子)

活動も再開してこれからもっとみなさんにラクロスのことを知ってもらえると嬉しいです。



主将: 佐々木 佳奈
法学部法律学科3年
(広島県立廿日市高校出身)



他大学との合同練習、練習試合などの実戦練習ができないことが大変ですが、10月中旬にある特別大会(公式戦)に向けて、日々練習に励んでいます。また、新入生の勧誘も、このような状況なのでSNSを利用した募集活動を積極的に行っています。

感染症対策

- ①朝夕の検温と道具の消毒を欠かさず行い、行動管理票をマネージャーに提出
- ②接触を伴う練習を避けた練習メニューを実施
- ③ボトルを各自で持参して回し飲みをしない 等



放送研究会

FMIはついかのラジオ放送参加など自主制作動画以外にも活動しています。



部長: 水津 安友佳
人文学部人間関係学社会学専攻3年
(広島県立福山誠之館高校出身)



部室の使用ができず、部室の機器を利用した本格的な動画編集の作業ができない中で、新入生の勧誘も含めリモートでの活動(アナウンス技術の向上を目的とした発声練習、朗読など)を積極的に行っています。このような中ではありますが、より多くの動画を発信していくという目標を持ち、日々活動に励んでいます。

感染症対策

- ①マスク着用と消毒、検温
- ②換気の徹底
- ③撮影練習時の人数制限 等



混声合唱団

毎年12月頭に開催している定期演奏会を今年もできるような実施方法を考えながら、一生懸命練習を重ねています!



部長: 若山 翔誠
健康科学部心理学科3年
(広島県立廿日市高校出身)

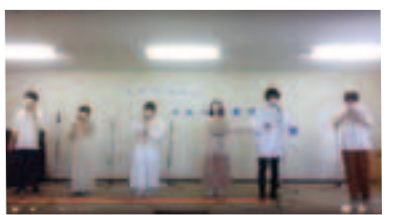

混声合唱団は、8月の頭から本格的に練習を始めました。部会をすることが出来ないで、LINEやZoomで必要事項を伝えていますが、全員へ確実に情報を届けることの難しさを感じています。今夏は、毎年開催されているイベントが中止になったため、部員と何かできることはないか話し合い、リモートで発表会を開催しました。初めての試みだったため準備等大変なことも多くありましたが、無事開催することができて良かったです。

感染症対策

- ①マスクを着用して間隔をあけての練習
- ②接触回数を減らすため、必要最小限の人数(グループ)で行動
- ③マイクの持ち手やアンプの除菌 等



2020年 開学60周年
カウントダウン連載

第6回
テーマ

「サークル活動」

修大をふりかえる

サークル活動今昔比較

広島商科大学開学時に38団体だったサークル数は、現在約2.5倍の99団体となり、毎年約3,000人の学生がサークル活動に参加しています。現在のサークルの中には、開学当時から続くサークルもあり、歴史を感じることもできます。

1960年(広島商科大学時代)

38団体

【体育局】

サッカー部、ハンドボール部、硬式野球部、ボート部、ヨット部、自動車部、バレーボール部、山岳部、柔道部、陸上競技部、卓球部、硬式庭球部、剣道部、バスケットボール部、軟式庭球部、ワンダーフォーゲル部、空手道同好会、ボクシング愛好会、弓道愛好会、準硬式野球愛好会

【文化局】

ラテン音楽部、ハワイアン音楽部、ウエスタン音楽部、PR研究会、文芸部、写真部、ESS、演劇部、美術部、映画研究会、書道同好会、YMCA、マンドリン同好会、ワークキャンプ、経営研究会、経済事情研究会、落語研究会、新聞局

2020年(現在)

99団体

【体育局】

合気道部、アイススケート部、空手道部、弓道部、剣道部、拳法部、硬式庭球部、硬式野球部、ゴルフ部、サッカー部、山岳部、自動車部、準硬式野球部、少林寺拳法部、水泳部、スカッシュ部、ソフトボール部、卓球部、テコンドー部、軟式野球部、バスケットボール部、バドミントン部、バレーボール部、ハンドボール部、ボクシング部、ラグビー部、ラクロス部、陸上競技部、サーフキャスト同好会、柔道部、心身統一合気道クラブ、スポーツ愛好クラブ、軟式庭球部、スクーバダイビングクラブ、ヨット部、アーチェリー部、フットサル、AMIGO-ST、FCフェルテ、硬式テニス愛好会、自転車部、総合格闘技クラブ、ソフトボール愛好会、バスケットボール研究会、バレーボール同好会、ホワイトペニーズ、ワンダーフォーゲル部、体育局幹事会、修大スポーツチャンピオン大会実行委員会

【文化局】

E.D.P.S.研究会、E.S.S.ウエスタン部、演劇部、音響芸術研究会、会計学研究会、軽音楽部、混声合唱団、吹奏楽団、ダンスサークル、ハワイアン部、美術部、フォークソング部、放送研究会、マンドリン部、ロック部、上田流茶道愛好会、映画研究会、茶道部、写真部、書道部、PR研究会、法律研究会、料理研究会、ワークキャンプ同好会、将棋同好会、探検の会、天文研究会、交響楽団、文芸倶楽部、まんが愛好会、国際交流サークルICL、マジシャンズグループASRA、環境サークルがんぼ、観光愛好会、韓国サークルハンサラン、Culture Jam実行委員会、局長杯実行委員会、文化局機関誌作成委員会

【書記局】

大学祭実行委員会、卒業アルバム編集委員会、広報委員会、バドミントン同好会、グルメ愛好会、アダブテッド・スポーツクラブ(ASC)、日本史愛好会、バイク部、国際ボランティアサークルAIWELL、ジャグリング同好会



バスケットボール部
(広島商科大学時代)

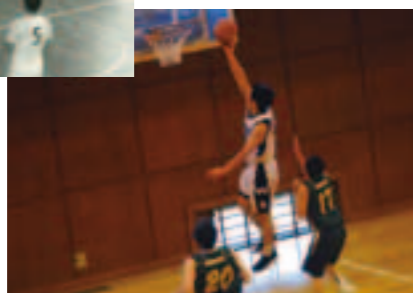

バスケットボール部(2019年)



軽音楽部
(広島商科大学時代)



軽音楽部(2019年)

昨年度から連載している2020年開学60周年カウントダウン連載「修大をふりかえる」。
11月4日の開学記念日を迎える今回で最終回です。最終回のテーマは、「サークル活動」。
大学時代の思い出にサークル活動を挙げる方も多いのではないのでしょうか？
60年前と現在の比較や60年間でのサークル活動のニュースなどを紹介します。

※「修大をふりかえる」は今年度3回、前年度と合わせて計7回の連載予定でしたが、新型コロナウイルス感染拡大の影響で計6回の連載になりました。



硬式野球部(広島商科大学時代)



弓道愛好会(広島商科大学時代)

世界で活躍した学生たち

長い歴史の中には、日本を飛び出し世界に羽ばたいた学生たちがいます。
ここでは、世界で活躍した学生を紹介します！

「ハンドボール世界学生選手権大会出場」(1963年)

1963年、市原則之さんがハンドボール世界学生選手権大会(ユニバーシアード・スウェーデン)に中・四国・九州地区から唯一、代表選手として選ばれました。また、試合で活躍し、ベストプレイヤーに選ばれました。

ハンドボール部は、1962年に西日本大学ハンドボール選手権大会で初優勝を果たし、1963年、1964年と2年連続で全国学生ハンドボール選手権大会に出場し、4位入賞しました。

「ミュンヘンオリンピックで金メダル獲得」(1972年)

1972年、水泳部の田口信教さんと本多忠さんがミュンヘンオリンピックに出場しました。田口信教さんは100m平泳ぎで当時の世界新記録をマークし、金メダルに輝きました。



オリンピック後の
優勝歓迎会の様子

サークル活動発表の場



1998年の様子



春の文化祭典(1986年～2001年)

文化局サークル・団体がステージ発表や展示などで、修大文化をアピールするイベントです。学外施設(県民文化センターや西区民文化センター)にて毎年6月中旬ごろ行われていました。

Culture Jam(2002年～)

「修道文化の発信・還元」を目的に、文化局サークル・団体が日頃の活動の成果を発表する春の文化祭典の後継のイベントとして行われています。春の文化祭典の来場者は、学内関係者が多かったことから、会場を本学に変更しました。また、2005年までは、7月上旬に行われていましたが、2006年より、学外の方にもより多く見ていただけるようオープンキャンパスと合わせて、6月上旬開催に変更しました。



第1回
Culture Jamのポスター



Culture Jamのゆるキャラ
「じゃむちゃん」(2017年～)

大学祭(1961年～)

特設ステージでのバンド演奏やアカペラ、ダンスなどのパフォーマンスのほか、ウッドステージでは音楽系サークルの演奏会や武道系サークルの演舞祭などが行われています。その他にも、写真や書道、絵の展示やお茶会の開催、屋台の出店などを行っています。

ひろしまフラワーフェスティバル(2008年～)

2008年よりひろしまフラワーフェスティバルに出展しています。さつきステージでは、書道部と美術部がそれぞれテーマに沿った作品を制作展示し、音楽、ダンス、武道等のサークルが活動の成果を披露しています。

研究室の扉

「こころの不思議」を語る
児玉先生



ようこそ、私の研究室へ

こんにちは。私は臨床心理学を専門としています。臨床心理学は、心理学の知識を用いて心の問題を理解し、心理援助の理論や技法を研究して実践するための学問です。これまで、大学で研究や教育に携わりながら、精神科の病院やクリニックなどでも臨床活動を行ってきました。大学で授業を担当するとともに、大学院では、将来、心の専門家として活躍が期待されている大学院生の授業や実習指導を担当しています。

こころの不思議

「金色のちひさき鳥のかたちして銀杏ちるなり夕日の岡に」(与謝野晶子)
確か小学3年生の頃だったと思います。国語の授業でこの短歌をはじめ知ったその瞬間、目の前にパーッと金色の世界が広がり、なんとも言えない温かくて懐かしい気持ちに浸ったことを今でも鮮明に覚えています。以来こ

の金色の銀杏のイメージは、ふとした時に心の中に現れては励まし安心させてくれる、私にとって大事な風景となりました。

同じ瞬間にこの歌を学んだ教室の中で、このような体験をしたのはおそらく私だけであり、他のクラスメイトたちが感じたことや思ったことは一人一人

異なります。物理的に同じ刺激を受けても、人によって感じ方や捉え方、影響を受ける強さや期間が異なるとはどうしたことなのでしょう。この個人による体験の違いには、興味や関心、これまでの経験、記憶、物事の捉え方、性格などさまざまなことが関係しています。そして、同じ個人であっても、気分



銀杏並木の風景(ハーモニーロード)

や状況によって感じ方や体験の仕方が異なることがあります。たとえば、毎日見ているお馴染みの風景でも、嬉しいことがあったときには、いつも以上に木漏れ日がキラキラ輝いているように感じ、辛いことがあったときには、地面にできた木の陰の濃さをより強く感じるかもしれません。同じ風景が、昨日と今日と違って見えることがあります。このようなことが、私はとても不思議だと思うのです。

こころを映すもの

一人一人異なる心の様相や、同じ個人であっても気分や状況によって異なる心の状態について、どのように把握して理解することができるのでしょうか。

いくつかある心理検査法の中の一つに投映法があります。これは、多義的な意味を持つ曖昧な刺激を提示し、それに対して自由に反応してもらうことにより、その個人の内にある関心、感情、欲求や認知傾向などを把握して、その人個人を理解しようとする方法です。たとえば、空に浮かんでいる雲を見たとき、何の形に見えるでしょうか？



あるいは夜、寝床についた時に、木目が人の顔や目に見えたことがありますか？そこにも、私たちの興味・関心やその時の気持ちなどが反映されているかもしれません。この投映法には、図版を用いるロールシャッハ・テストや、絵を描いてもらう描画テストなどが含まれ

ます。私はこの投映法を用いて、パーソナリティのある側面との関係を調査したり、個人をより多面的に深く理解するための方法や、心理療法過程における心の変化を把握する試みに関する研究を行っています。

さらに、外界からの刺激の入りやすさや影響の受けやすさ、意識と無意識の繋がり方などにも興味があり、それらと精神病理的な症状や特徴との関係、芸術家における創造性との関係についても研究を行っています。

教育での取り組み

3年生から始まるゼミでは、現在は心理療法における主に非言語的な方法として、芸術療法や表現療法を実際に体験しながら学ぶ実習を展開しています。また、卒業論文作成に向けて、各々の興味に沿って研究テーマを決め、どのような方法が適しているかな



ゼミナールの授業風景

ど全体で検討しながら進めていきます。ゼミでは、質問や発言がしやすく、どのようなことでもみんなで興味を持って、学生同士が協力して取り組める雰囲気作りを心がけています。学生の意見や発想は私にとっても大きな刺激となります。また、大学院では、実践的に学ぶことのできる本学の臨床心理相談センターにて、心理療法の基礎や心理検査を習得するための実習などを担当し、次世代の公認心理師や臨床心理士の育成に携わっています。



大学院の授業風景



プロフィール

健康科学部心理学科教授
児玉 恵美(こだま えみ)
九州大学大学院
人間環境学府人間共生システム専攻
心理臨床学コース博士後期課程単位取得後
退学
修士(人間環境学)
専門分野:臨床心理学

Topics 1 駐日チェコ共和国大使と学長が会談(8/6)

8月6日、駐日チェコ共和国大使館のマルチン・トムチョ大使と三上貴学長、矢田部国際コミュニティ学部長の会談を行いました。

大使が広島平和記念式典に参加のため広島を訪問する機会に、オロモウツ・パラツキー大学(チェコ共和国)と交流のある本学との会談を申し出てくださり実現しました。(オロモウツ・パラツキー大学とは2015年に協定を結んでいます)

会談では、チェコ共和国に関する研究を行っている矢田部国際コミュニティ学部長を交え、チェコ共和国や広島、本学の状況や取り組みの紹介などが和やかな雰囲気で行われました。現在は、コロナ禍の中で交流が難しい部分はありますが、今後の可能性などについても意見交換をされました。



(左から) 矢田部国際コミュニティ学部長、マルチン・トムチョ大使、三上学長

Topics 2 WEB入試説明会・WEBオープンキャンパスを初実施(6/21・7/18・8/23～公開)

今年度は新型コロナウイルス感染症感染防止のため、WEBによる入試説明会・オープンキャンパスを実施しました。

全3回のWEB入試説明会・WEBオープンキャンパスでは、「始まる」「出会う」「深める」を各回のテーマとし、各学部学科の入試のポイントや学びの特徴が分かるコンテンツを10月23日まで公開しました。WEBイベントは初めての試みでしたが、高校生の皆さんに本学の魅力が伝わるよう、動画を用いるなど工夫しました。

また、公開日当日はZoomを利用したWEB個別相談を実施し、

学外からでも教職員に相談することができる環境を整えました。

参加者からは、「WEBイベントは不安があったが、入試情報等が動画などで説明しており、非常に分かりやすかった」「広島県外

に住んでいるため、こうした形での説明会はありがたかった」「何度も閲覧できるところが良い」といった感想をいただきました。



Topics 3 ひろみらいノベーションスタジオ*の参加する活動が「2020年度グッドデザイン賞」を受賞(10/1)

2020年度グッドデザイン賞(公益財団法人日本デザイン振興会主催)の受賞結果が発表され、本学の2019年ひろみらいノベーションスタジオ「広島都心デザイン推進会議 Urban

Design Meeting Hiroshima」(ディレクター:国際コミュニティ学部 木原 一郎准教授)の参加する活動が受賞しました。

*「ひろみらいノベーションスタジオ」とは…地域がそれぞれの特徴を生かした自律的で持続的な社会を創生するために、大学が地域課題を学問的・実践的に紐解き、その解決の方途を、当事者意識を持つ多様な関係者が集まって議論をし、共に解決への行動を起こす場を指し、大学として推進・支援しています。

活動は、「カミハチキテル -URBAN TRANSIT BAY-」という名称で、3月1日から4月26日まで実施した、広島市中心部の相生通りの車道、民地内空地、民地再開発を待つ敷地を転用し、「車を捌く道」から「歩行者が憩い、様々な出会いが起こる道」へ転換を図る、公共空間社会実験です。

人の居場所となる空間と人のつながりを創出し、審査委員からは「常設化を含むより豊かな公共空間づくりのベースとなることを期待したい。」とのコメントをいただきました。

Topics 4 「広島県に本社を置く企業の社長 出身大学」広島修道大学が1位 その他各種上位ランクイン(8/20)

帝国データバンク広島支店が8月20日発表した、中国地方に本社を置く企業(個人事業主、非営利・公益法人などを除く)の社長1万6,057人の出身大学データを分析した「中国地方 社長出身大学分析(2020年)」において、広島県に本社を置く企業の社長数ランキングで、本学が1位となりました。

中国地方全体では本学が4位にランキングされ、中国地方にある大学の中では1位となりました。また、社長の年齢別でも「40歳未満」で本学が1位となりました。

本学の教育や支援の質が結果として現れたものととらえ、これからも本学の理念である「地球的視野を持って、地域社会の発展に貢献できる人材の養成」に努めてまいります。

付録「ランキングに見る広島修道大学」

学外から見た本学への評価として、各種ランキングの一部をご紹介します。

社長の出身大学

(帝国データバンク 2020年8月20日発表)より

国:国立 公:公立 私:私立

広島県に本社を置く企業

1	私 広島修道大学
2	私 広島工業大学
3	私 日本大学
4	私 近畿大学
5	国 広島大学

全国 1位

就任経緯別:創業者
(広島県に本社を置く企業)

1	私 広島修道大学
2	私 広島工業大学
3	私 近畿大学
4	私 日本大学
5	国 広島大学

全国 1位

中国地方に本社を置く企業

1	私 日本大学
2	私 近畿大学
3	私 慶應義塾大学
4	私 広島修道大学
5	私 広島工業大学

全国 4位

年代別:40歳未満の社長
(中国地方に本社を置く企業)

1	私 広島修道大学
2	私 日本大学
2	国 岡山大学
2	私 福山大学
5	私 立命館大学、慶應義塾大学

全国 1位

企業が評価する大学

「価値ある大学 2021年版 就職力ランキング」(日経HR)より

総合ランキング(中国・四国エリア)

全大学 4位

1	国 広島大学	6	国 鳥取大学
2	国 香川大学	7	国 山口大学
3	国 岡山大学	8	国 愛媛大学
4	私 広島修道大学	9	国 高知大学
5	国 徳島大学	10	公 下関市立大学

大学の取り組みランキング

地域の産業・文化に貢献している	中四国公私立大学 ※全国の大学では4位	1位
就職支援に熱心に取り組んでいる	中四国公私立大学 ※全国の大学では7位	1位
授業の質の改善に熱心に取り組んでいる	中四国公私立大学 ※全国の大学では9位	1位

その他にも、本学が上位にランクインしているランキングを抜粋して紹介します。

・国家公務員一般職合格者数	中四国地方	公私立大1位
・都道府県・市区町村職員採用者数	中四国地方	公私立大3位
・消防官採用者数	中四国地方	1位
・警察官採用者数	中四国地方	3位

「大学ランキング2021年版」(朝日新聞出版)より

【社会人が評価する大学】

- ・地元の有名企業や自治体への就職に強い大学
- ・ここ20年で社会的評価が高まったと思う大学
- ・あなたが企業の人事採用担当者だとしたら気になる大学
- ・コミュニケーション力が高い学生が多い大学
- ・社会人基礎力を高められる大学

【全国の高等学校の進路指導教諭が評価する大学】

- ・グローバル教育に力を入れている大学
- ・生徒に人気がある大学

「大学探しランキングブック2020」(大学通信)より

【受験生が評価する大学】

- ・施設設備・立地環境が良い大学
- ・周りの友人や先輩などに人気の大学

中四国公私立大学 1位

news 1 前期学位授与式を挙げる(9/23)

9月23日、2020年度前期学位授与式を7号館学術ホールにおいて挙りました。今年度は新型コロナウイルス感染症拡大防止のため、マスク着用や手指消毒の徹底、間隔をあけての着席など、様々な対策を講じて開催しました。三上学長より、学部生60名に学位記が授与され、学長告示では、「世の中がどれほど変化しても、皆さんの学位は一人一人の確固とした努力の証であることに変わりはありません。10年後の皆さんが楽しみです。広島修道大学の誇るべき同窓生として、ビジョンをもって未来に進んでください。Where there is a will, there is a way.」とエールが送られ、来賓祝辞などにより新たな門出を祝いました。



news 2 教育懇談会をオンラインで開催(9/12)

9月12日、広島修道大学後援会と本学が共催する「教育懇談会」が、オンラインで開催されました。例年、本学をはじめ、各地区で開催していましたが、新型コロナウイルス感染症拡大防止のため、初めてオンラインによる開催としました。後援会長、学長の挨拶や部局による説明は動画を配信しました。その後、保証人との個別相談を教員や教学センター、キャリアセンター、学生センターの各担当者がZoomまたは電話を使用して行いました。



news 3 「Zoomでボランティア講習会」を開催(7/8・16・29)



※参加者全員でメッセージを送り合いました

オンラインによる「Zoomでボランティア講習会」を開催しました。本学のボランティア活動の仕組みの説明、学生によるボランティア体験談の発表やグループワークなどを行いました。

当初は2回(7/8・7/16)の開催予定でしたが、学生からの希望で、第3回(7/29)を追加開催しました。参加学生の総数は44名で、特に1年生が多く参加しました。参加した学生からは、「講習を受け、ボランティアに参加したいという気持ちが強くなりました」、「大学に入学して、初めて先輩や同級生と話すことができ、ボランティアも大学生活も頑張ろうと思いました」など、画面越しで学生のつながりやボランティアに対する思いが高まり、前向きな感想が集まりました。今後もボランティア活動再開に向けた取り組みを続けていきます。

news 4 サークルガイダンスを実施(9/19)

9月19日、サークルガイダンスを実施し、約650名が参加しました。例年、4月の入学式直後に実施していましたが、今年度は、新型コロナウイルス感染症の影響により延期していました。

今回は、会場を4カ所に分散し、チラシ配布の禁止、予約制による訪問サークル数や時間の制限など、感染症対策をとり実施しました。

サークル活動を楽しみにしていた1年生は、気になるサークルのブースを訪ね、熱心に話を聞いていました。



自粛していたサークル活動も、感染症対策を取りながら段階的に再開し、新たなスタイルで活気のある学生生活を取り戻しつつあります。

news 5 1年生対象キャンパスツアーを実施(9/15~18)

9月15日~18日、1年生対象のキャンパスツアーを実施しました。前期は原則非対面型授業でしたが、後期は対面授業も始まり、多くの1年生にとって初めてとなるキャンパスでの学生生活となります。それに合わせて、キャンパスにまだ慣れていない1年生のために、総合案内所の設置とキャンパスツアーを行いました。総合案内所では、ピア・カウンターの作成した学内地図を配布し、キャンパスの案内や多様な質問に答えるなど、学生生活を少しでもスムーズに始められるようサポートしました。



ツアーには、4日間で15名の1年生が参加し、「教室や施設の場所を覚えられないか不安だったので、参加してよかった」「大学は想像より広くて驚いた。1回では覚えられない」などの感想が聞かれました。

books 刊行物 ▶ 本学の先生方の著書を紹介しします

『これで使えるQGIS入門：地図データの入手から編集・印刷まで』

金徳謙 著 ナカニシヤ出版 2020年4月1日 154ページ 2,000円(税別)

デジタル化が進む中、地図も例外ではなく普段の生活の中でデジタルマップにふれる機会も増えた。たとえばスマートフォンの地図アプリもそのひとつである。しかし、デジタルマップの制作や操作は一部の専門家が使うものと認識されているのが現状だ。

本書は、インターネットから地図データの入手・編集・印刷までのスキルを初学者でも分かるように基礎から解説したQGIS(フリーのデジタルマップ操作ソフト)のわかりやすい指南書である。



『沙漠学事典』

城野 哲平 ほか 著(日本沙漠学会編) 丸善出版 2020年7月31日 504ページ 22,000円(税別)

日本沙漠学会の設立30年記念図書であり、沙漠学に関する知見約220項目を見開きで解説した事典。6章から構成されており、砂漠を含む乾燥地の自然環境や生物、人間生活と文化、資源と経済活動、沙漠化とその対策といった、砂漠を中心とした乾燥地にかかわる広範囲の学問分野を文理問わず網羅している。日本では比較的馴染みがないものの、代表的な地球環境の1つである乾燥地・半乾燥地について学ぶための入門書としても最適である。



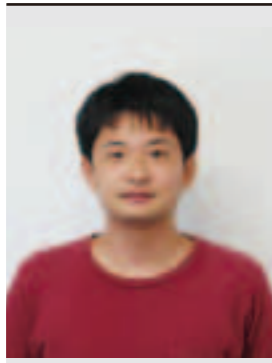

松本 祐(まつもと ゆう)さん
商学部商学科4年生(広島県立呉三津田高校出身)

松本さんは、入学後に税理士試験(簿記論)の科目合格*や日本商工会議所簿記検定試験(以下、日商簿記)1級、2級ファイナンシャル・プランニング(以下、FP)技能士、ITパスポートなど、さまざまな資格を取得しました。今回は取得資格の中でも難易度の高い資格の合格までの道のりを紹介します。

*税理士試験は、複数の試験科目のうち、会計学に属する科目2科目と税法に属する科目のうち受験者の選択する3科目の合計5科目(必修科目を含む)に合格すると合格者となる。ただし、税理士試験の合格により税理士資格を得ようとする場合には通算して2年以上の実務経験が必要。

在学中に税理士試験(簿記論)科目合格など、さまざまな資格を取得



を運んでいました。

過去問に取り組む過程で点数が伸びていったことは、成長を直に感じることができ嬉しかったです。また、資格試験勉強や大学の授業で得た知識により、ニュースや新聞などで取り上げられる出来事をより理解することができるようになり、成長を実感しました。

今後の目標とメッセージをお願いします

当面の目標は、残り4科目の税理士試験に合格して税理士になることです。私は資格試験勉強に取り組んだことで、知識を得るための方法を自分なりに確立することができました。今後もこの経験を活かし、その時々で求められていることを学び、急速に変化する世の中に適応していきたいです。勉強に限らず、サークルやアルバイトなどに取り組んだ過程や学んだ内容はきっとどこかで役に立つと思います。在学生の皆さんも、将来に向けて自分の興味のあることを頑張ってください。

に立ち返り、知識を定着させました。また、税理士試験はとにかく問題が多く、難易度も高いため、試験時間内で解ける問題を見極める力も必要でした。この見極める力についても、過去問を多くこなすことで身につけました。

大学での勉強はどのように活かされましたか

私は商学部で金融関係のゼミナールに所属しており、簿記の資格試験に出てくる、金融・証券の専門用語を学んでいたため、資格試験の勉強をスムーズに進めることができました。大学の簿記の授業で先生の解き方・考え方を聞くことも、自分で参考書を読むだけでは思いつかないことがあり、とても参考になりました。また、大学の図書館もよく利用しました。自習室は周りの学生も集中して勉強に取り組んでいるので、刺激を受けモチベーションを保つことができました。会計に関する本が多く所蔵されており、勉強するための環境が整っている点も良かったです。

大変だったことと成長を感じたことを教えてください

集中力を継続させるのが大変でした。税理士試験の試験時間は120分と長いいため、試験時間分は集中できるよう、実際に過去問を多く解くことで少しずつ集中力を身につけていきました。勉強の息抜きには、新型コロナウイルス感染症の影響が出る前は趣味の旅行で国内各地に足

資格勉強に 取り組もうと思った きっかけを教えてください

就職など将来のことを考え、入学したら、まずは日商簿記2級を取得したいと考えていました。入学後、簿記の勉強に取り組む、日商簿記2級は1年生の後期に取得することができました。次の目標として、商学部での学びをより実践的にしていきたいと思い、FP技能士の勉強を始め、2級を取得しました。その先、何を勉強しようか考えた時、簿記の知識をより高めようと思い、日商簿記1級の勉強を始めました。税理士試験については、内容が日商簿記1級と重なっている部分も多く、双方の勉強内容の理解を深められると考え取り組みました。

資格勉強は どのように進めましたか

どの資格についても、基本的には参考書をもとに独学で勉強を進めました。勉強の方法としては、基礎部分は全体をなるべく早く終わらせて、過去問などで応用部分に時間を割くようにしました。過去問を解いていると分からないところは必ず出てくるので、その時に改めて基礎部分



Circle Information

陸上競技部



自分たちで考え、協力し合うことで高みをめざす

私たち陸上競技部は、毎週月・火・水・金・土曜日の週5日練習しています。練習メニューは各パートチーフを中心に話し合い、自分たちで考えています。練習する陸上トラックは、今春改修されて新しくなりました。昨年は、夏の中四国インカレで男子400mの3位入賞、女子三段跳の優勝。さらに全日本学生陸上競技選手権の女子三段跳への出場。秋の中四国学生陸上競技選手権においては女子三段跳、走幅跳の優勝、マイルリレーの3位入賞と好成績を残してきました。また、冬には毎年駅伝に出場しており、昨年の中国四国学生駅伝では10位という成績でした。今後は中四国だけではなく西日本、さらに全国大会で戦うことができるように、選手同士で協力し、さらなる高みをめざしていきます。応援よろしくお願いします!

演劇部



役をつくり、舞台をつくり、空間をつくる

私たち演劇部は、毎年学内で2回、学外で1回の計3回公演を行っています。本番までは、演劇の基本を身に付ける基礎練習や演技練習、裏方は演出・舞台監督・制作・大道具・小道具・衣装メイク・照明・音響とたくさんの方の担当が、公演のための準備をしています。さらに、自分たちの公演のほかに、音楽系サークルの定期演奏会で照明を演出して会場を盛り上げるなど、自分たちの技術を活かしたサポートもしています。演劇部は舞台にとどまらず幅広く活動をするサークルです。裏方に興味がある人も役者をやってみたいという人も誰でも大歓迎です。Twitterで活動の様子も随時紹介していますので、確認してみてください!

文化局 活動スケジュール

サークル・団体名	日時	大会・行事名	場所
混声合唱団	12月初旬	ステージライブ	本学
演劇部	12月	定期公演	学外(未定)
マンドリン部	12月	他大学との合同演奏会	未定
ロック部	1月、2月	定期演奏会	未定
茶道部	未定	茶会	本学(予定)
ダンス部	未定	ダンスイベント	広島市内

体育局 試合・戦績

サークル・団体名	大会名	結果
硬式庭球部	令和2年度 夏季中国四国学生テニス選手権大会	男子シングルス 本戦出場 岡田修一郎、須賀浩一
		男子ダブルス 本戦出場 小渡創生・浅尾颯人
サッカー部	中国大学サッカー選手権大会	準決勝敗退
水泳部	第51回中国四国学生選手権 水泳競技大会	男子100m自由形 7位 高藤竜史
		男子200m背泳ぎ 優勝 高橋孝輔
		男子200m個人メドレー 優勝 高橋孝輔
		男子100mバタフライ 6位 相見明伸
		男子100m平泳ぎ 2位 井上輝紀
		男子100m平泳ぎ 優勝 佐多忠
		女子50m自由形 2位 和家なつき
バレーボール部(男子)	中国大学バレーボール交流戦(男子2部)	1位
バレーボール部(女子)	中国大学バレーボール交流戦(女子チャレンジ)	2位
ハンドボール部	第56回広島県秋季一般ハンドボール選手権大会	準決勝敗退
陸上競技部	第43回中国四国陸上競技選手権大会	男子10000m 7位 児玉優生

学生支援(寄附)のお礼とお願い

平素より広島修道大学の教育活動にご理解とご支援をいただき、心より感謝申し上げます。

昨年10月よりスタートした「広島修道大学寄附金」に皆さまからのご支援を賜り、また、このたびの新型コロナウイルス感染症に際しては、災害等による家計急変学生支援(使途指定)にあたたかいご厚志をお寄せいただき、重ねて御礼申し上げます。

引き続き皆様のご支援とご協力を賜りますよう、何卒よろしくお願い申し上げます。

「広島修道大学寄附金」スタートから1年が経ち、ご寄附いただいた皆さまからたくさんのメッセージを頂戴しました。その中から、学生に向けたメッセージを紹介いたします。

広島修道大学および学生さま親御さま共にコロナショックや災害など様々な人生の苦難や困難が生じているのではと感じます。私は学生さんに勉学や課外活動を充実して過ごしていただきたいと思い、出来ることは有限であります。継続的にサポーターになろうと思いましたが、袋小路の暗闇にも一縷の光は射すと信じ、お互い頑張りませんか。 〈卒業生〉

修大生としての自信と誇りをもって社会に貢献されることを期待します。 〈卒業生〉



私の在学時は好景気を背景に、楽しいばかりの学生生活でした。今年、子どもも広島修道大学に入学しましたが、通学できない時期があり不憫に思いました。1日も早い終息を願っています。 〈保証人〉

広島修道大学寄附金について

募集内容

- 募集単位：1口 5,000円(原則2口以上でお願いできれば幸いです。)
- 募集対象：卒業生、保証人、教職員、企業等

寄附金の使途

- 1 グローバル教育充実支援 2 地域連携・地域貢献支援 3 スポーツ・文化活動支援**
4 災害等による家計急変学生支援 ← **新型コロナウイルス感染症関連のご支援は4へお願いします**

税制上の優遇制度

本学は文部科学省および広島県・広島市より、寄附金税額控除対象法人として認定および指定を受けており、税制上の優遇措置を受けることができます。

寄附申込方法

- 個人からのご寄附■
- インターネットによるご寄附：広島修道大学WEBサイトからお申込みいただけます。(クレジットカード決済となります)

修大 寄附

検索



スマートフォンからの申込みも可能です。



- 銀行振込・現金によるご寄附：必要書類をお送りいたします。
- 遺贈によるご寄附：本学が提携している金融機関をご紹介します。
- 法人からのご寄附■

寄附金を全額損金算入できる「受配者指定寄付金」または一般寄附金の損金算入限度額とは別枠で損金算入できる「特定公益増進法人に対する寄附金」をお選びいただけます。

お問い合わせ先

総務課校友係(Tel:082-830-1104 E-mail:kifu@js.shudo-u.ac.jp)

ご寄附いただきました方々へ、心より御礼申し上げます。(敬称略)

一般寄附(2020年7月~8月)

広島修道大学同窓会…………… ¥400,000

広島修道大学寄附金(2020年7月~8月)

井上 宏基…………… ¥200,000	〈お名前のみ〉	秋月 康江…………… ¥50,000	〈匿名〉	…………… 3名
三上 貴教…………… ¥200,000		浅井 慶仁…………… ¥25,000		…………… 1名
松本 博正…………… ¥100,000		木村 正勝…………… ¥20,000		…………… 4名
市原 章子…………… ¥50,000		高下 由里子…………… ¥10,000		…………… 8名
高旗 博昭…………… ¥15,000		田崎 伸夫……………		
奥田 健志…………… ¥10,000		松之 芳子……………		
藤田 和彦…………… ¥10,000				

Event Guide

Hiroshima Shudo University

EVENT CALENDAR

11 November

- 11/ 1(日) 第1回キャンパス見学会
- 11/ 2(月) 総合型選抜合格発表
第3学期試験(11/6迄)
- 11/ 3(祝・火) 授業日(文化の日)
- 11/ 4(水) 授業日(開学記念日)
- 11/ 4(水)~11(水) 学校推薦型選抜(公募・指定校・附属校)
インターネット出願受付
- 11/ 9(月) 留学生のための就職ガイダンス
- 11/10(火) 大学院生のための就職ガイダンス
- 11/10(火)~13(金) 合同企業説明会2021(4年生)
- 11/16(月) 第7回就職ガイダンス(WEB配信)
- 11/21(土) 学校推薦型選抜(公募)
- 11/22(日) 学校推薦型選抜(指定校・附属校)
- 11/23(祝・月) 授業日
- 11/24(火) WEB面接攻略セミナー(WEB配信)
- 11/26(木)・27(金) 集団面接トレーニング【対面】
- 11/30(月) 公務員合格体験報告会
図書館 整理休館日

12 December

- 12/ 1(火) 学校推薦型選抜(公募・指定校・附属校)合格発表
国際派就活セミナー【WEB】
- 12/ 3(木)・4(金) 集団面接トレーニング【WEB】
- 12/ 5(土) 2020年度卒業生との交流会~仕事・働き方を知ろう~
- 12/11(金)~21(月) 社会人選抜
(社会学専攻・教育学科・人間環境学部)出願受付
学校推薦型選抜(指定校)
(商学部・後期日程)インターネット出願受付
外国人留学生選抜出願受付
編入学・学士入試(商学部のみ)出願受付
- 12/14(月) WEB入試直前対策講座公開(1/31まで)
- 12/16(水) 図書館 冬の図書長期貸出開始
- 12/16(水)~22(火) 入学準備学習プログラム
第1回Webキャンパス学習Week
- 12/19(土) 第2回キャンパス見学会
- 12/21(月) 後期・第4学期試験時間割発表(時間割に注意)
- 12/26(土) 冬季休暇(1/3迄)
- 12/28(月) 図書館 整理休館日

2021

1 January

- 1/ 3(日) 冬季休暇終了
- 1/ 4(月)~15(金) 一般選抜(前期日程)、
共通テスト利用選抜(前期日程)、
一般・共通テスト併用選抜インターネット出願受付
〈窓口受付1/18(月)・19(火)〉
- 1/ 4(月)~22(金) 第4学期・後期試験
- 1/ 5(火)・7(木) 第8回就職ガイダンス(WEB配信)
- 1/ 9(土) 外国人留学生選抜・学校推薦型選抜(指定校・後期日程)・
社会人選抜・編入学・学士入試
- 1/10(日) 図書館 冬の図書長期貸出返却日
- 1/14(木) 外国人留学生選抜・学校推薦型選抜(指定校・後期日程)・
社会人選抜・編入学・学士入試合格発表
- 1/15(金) 共通テスト準備
学長表彰推薦書提出締切
図書館 春の図書長期貸出開始
- 1/16(土)・17(日) 大学入学共通テスト
- 1/29(金) 図書館 整理休館日

GUIDE

保健室より

今年は、新型コロナウイルス感染症とインフルエンザが同時流行する可能性があります。新型コロナウイルス感染症を想定した「新しい生活様式」に基づき、手洗い、マスク着用等の咳エチケットおよび、換気の悪い密閉空間、人との密集、近距離での会話や発声を避け、感染防止に努めてください。

新型コロナウイルス感染症やインフルエンザなどの感染症と診断されたら保健室へ報告してください。

【問い合わせ先】保健室 Tel (082) 830-1118





Campus Photo Message Hiroshima Shudo University



- ① 駐日チェコ共和国大使と学長が会談 (P14 Topics 1参照) (8/6)
- ② 後期授業開始 (9/14～)
9月14日から後期授業が始まりました。新型コロナウイルス感染症の影響から前期授業は原則非対面型授業となりましたが、後期に入り一部の授業で対面授業が再開しました。対面授業の再開に伴い学生の姿が増え、少しずつキャンパスに活気が戻ってきています。
- ③ キャンパスツアー (P17 news 5参照) (9/15～9/18)

PRESENT

クイズに答えてプレゼントをもらおう

Q 2020年の「社長出身大学分析」(帝国データバンク調べ)において、「広島県に本社を置く企業」の社長数で全国1位でした。また、「中国地方に本社を置く企業」でも全国4位(中国地方の大学では1位)で、ある分類別社長数では全国1位でした。さて、その分類は何でしょう。

- ① 業種別「建設業」
- ② 年代別「40歳未満」
- ③ 就任経緯別「同族継承」

正解者の中から5名の方に、本学オリジナルグッズ「修大オリジナルA5ノート」をプレゼント。ハガキに、郵便番号、住所、氏名、年齢、電話番号、クイズの回答をご記入の上、〒731-3195広島修道大学総合企画課宛までご応募ください。(住所表記なしで届きます)。



締切りは、12月18日(金)／消印有効。プレゼントの発送をもって発表に代えさせていただきます。正解は12月23日(水)以降、本学ホームページにて発表!なお、応募に関する個人情報は本目的以外には使用いたしません。

— TRUTH春号の問題と答えを発表します。 —

Q 2020年、広島修道大学は開学60周年を迎えます。節目となる今年も多くの新入生が入学し、約6,000人が大学生活を送ります。その本学学生に三上学長が求める4つの力は、「学ぶ力」、「挑戦する力」、「継続する力」と、あと1つは何でしょう。

① 聴く力 ② 問う力 ③ 考える力

答えは「②問う力」です。

多数のご応募ありがとうございました。

📶 「旬」な情報を発信中!

大学の最新ニュースや何気ない1コマをtwitterやFacebookで紹介しています。またYouTubeでは大学紹介ムービーやテレビCM、修大の学歌などを視聴いただけます。



twitter
http://twitter.com/shudo_u



YouTube
<http://www.youtube.com/user/shudokikaku>



Facebook
<https://www.facebook.com/HiroshimaShudoUniversity>